

MEMORIA JUSTIFICATIVA

CREACIÓN DEL CENTRO DE TECNIFICACIÓN DE HOCKEY EN CANARIAS

1. INTRODUCCIÓN Y JUSTIFICACIÓN:

La presente memoria tiene por objeto fundamentar la creación del **Centro de Tecnificación Deportiva de Hockey en Canarias**, con sede en Gran Canaria. El proyecto surge de la necesidad de centralizar el talento regional, optimizar los recursos técnicos y materiales, y establecer un itinerario de rendimiento que permita a los/as jugadores/as canarios competir en igualdad de condiciones en el ámbito nacional e internacional.

Este centro se proyecta como el eje vertebrador del hockey en las islas, contando con el respaldo de la **Real Federación Española de Hockey (RFEH)** y la **Federación Canaria de Hockey**.

2. OBJETIVOS ESTRATÉGICOS:

2.1. Objetivos Institucionales:

- Obtener la clasificación oficial como **Centro de Tecnificación Deportiva (CTD)** por parte del Consejo Superior de Deportes y la Dirección General de Deportes del Gobierno de Canarias.
- Fomentar la colaboración público-privada entre el Cabildo de Gran Canaria, el Gobierno de Canarias, la RFEH y clubes de referencia como la **UD Taburiente**.

2.2. Objetivos Deportivos:

- **Detección de Talento:** Identificar a jóvenes promesas en edades tempranas.
- **Especialización:** Implementar programas de alto nivel en técnica, táctica y preparación física.

- **Transición al Élite:** Facilitar el paso de los jugadores desde el ámbito autonómico a las selecciones nacionales y mantener el crecimiento deportivo de los que ya forman parte de las selecciones nacionales.

3. PLANIFICACIÓN OPERATIVA:

Para la puesta en marcha, se estableció un **Proyecto Piloto** que sirvió de prueba de concepto para la autorización administrativa:

- **Instalaciones:** Uso del campo de hockey gestionado por el Instituto Insular de Deportes de Gran Canaria y también del gimnasio del Estadio de Gran Canaria, propiedad ambos del Cabildo de Gran Canaria.
- **Recursos Humanos:** Contratación de técnicos titulados de alto nivel y personal de apoyo especializado en las distintas áreas que se necesitaron para la realización del proyecto.
- **Coordinación Horaria:** Calendario optimizado para no interferir con las competiciones y entrenamientos de los clubes locales, garantizando la compatibilidad de los integrantes en este proyecto con otras tareas dentro de sus clubes.
- **Promoción:** Campañas de captación dirigidas a jugadores/as con potencial de rendimiento, publicando en web, los listados de convocados en el proyecto, y realizando seguimiento de posibles talentos a través de ellos programas de tecnificación anual y de las distintas selecciones canarias de la Federación Canaria de Hockey.
- **Difusión:** Difusión de proyecto en redes y web, además de en la ropa corporativa con la que los técnicos y jugadores desarrollaron el proyecto.

4. DESARROLLO ADMINISTRATIVO DEL PROYECTO:

Para la formalización legal **centro piloto**, se hicieron las gestiones necesarias con la Real Federación Española de Hockey, y a través de reuniones que la Federación Canaria de

Hockey realizó con el área ejecutiva y deportiva de la RFEH, se consiguió poner en marcha el centro.

Estas primeras gestiones administrativas para la creación del centro piloto fueron llevadas a cabo por la presidenta de la Federación y el director deportivo de la misma, en los últimos meses del año 2023, y durante el 2024 se empieza a perfilar y organizar el centro, dando comienzo en ese mismo año el mismo.

A través de la presentación de un Proyecto Deportivo que se presenta a la RFEH y también se presenta en la Dirección General de la Actividad Física y el Deporte del Gobierno de Canarias.

Todo ello con la colaboración del UD Taburiente, equipo que milita en la División de Honor Masculina y Femenina, y con la ayuda del Cabildo del Gran Canaria, propietario de la Instalación Deportiva donde se desarrollo la actividad deportiva del proyecto.

Para todo ello, la Real Federación Española de Hockey, visito nuestras instalaciones deportivas, a principios del año 2024, y tras esa visita técnica, se da el visto bueno para la creación del centro por parte de la RFEH, comenzando por tanto, los trámites con el Consejo Superior de Deportes para la validación del centro piloto.

Comienzan por tanto las gestiones administrativas, para la contratación del personal que gestionaran y desarrollaran el centro, comenzando por la contratación de la gestión administrativa, para ello se buscó un perfil administrativo con experiencia para realizar las gestiones administrativas mensuales para el desarrollo del proyecto y posteriormente se pasó a la contratación del personal del área deportiva, con el siguiente organigrama:

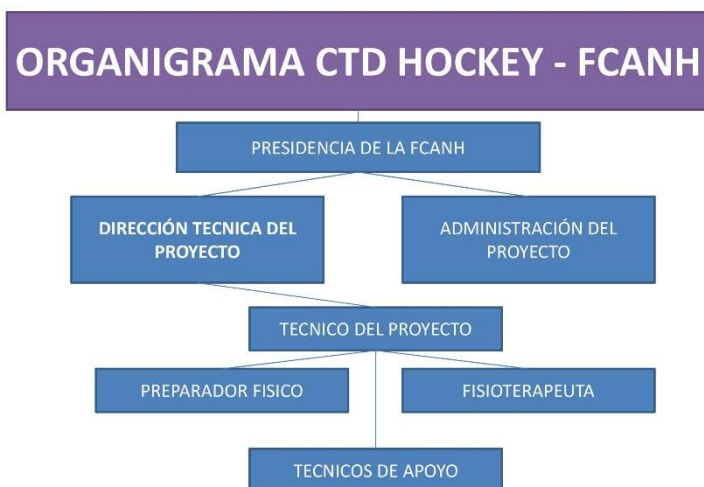

Se contrato a los siguientes puestos durante el año 2024, para el funcionamiento del centro, que sus contratos se prolongaron durante el 2025, hasta la finalización del proyecto:

- Entrenador con titulación Nivel 2, que se encargó de las sesiones técnicas del proyecto.
- Preparador Físico, que se encargó de las sesiones físicas del proyecto.
- Fisioterapeuta, que se encargó de las sesiones de descarga y recuperación de los jugadores/as convocados en el proyecto.

Por tanto según se ve en el diagrama del organigrama, la presidenta de la Federación superviso toda la creación y desarrollo del proyecto, el Director deportivo dirigió el mismo, y a su vez, fue el técnico-entrenador responsable del mismo, ya que su formación con el título de nivel 2 en Hockey y su experiencia contrastada como entrenador de División de Honor, y que actualmente es técnico también de la RFEH en la Selección Sub'21 Femenina de España, le dan la experiencia y responsabilidad necesaria para el correcto desarrollo del proyecto.

También comentar, que además de la Físio y preparador físico contratados para la ejecución de este proyecto, se contrató personal técnico de apoyo, sobre todo para la promoción del

mismo y formación de los jugadores mas jóvenes, para que en el futuro formen parte de este proyecto.

Todo siempre supervisado y coordinado por la Real Federación Española de Hockey.

En la parte de formación de técnicos, todos contaban por tanto con la formación adecuada para el correcto desarrollo del programa, peros si fue necesaria el desplazamiento del área administrativa a la península, para visitar las instalaciones de otro centro de Tecnificación, para visualizar y ver como se desarrollan en otra Comunidad Autónoma.

Además de todo esto, los jugadores/as convocados para el proyecto, recibieron charlas de nutrición, charlas tácticas de juego, sesiones de apoyo a la mejora del rendimiento físico y mental, para que aprendieran a estar preparados para llegar a ser deportistas de élite, y así una vez comiencen su camino en los equipos nacionales, estén suficientemente preparados para afrontar los retos que les vengan por delante.

Para todo ello, se han realizados informes periódicos de los jugadores convocados, a petición de los técnicos, con la finalidad de llevar un seguimiento y control del trabajo y de los progresos conseguidos con los ellos en todo el proyecto.

5. DESARROLLO DEPORTIVO DEL PROYECTO:

ÁREAS DE ACTUACIÓN Y METODOLOGÍA:

El centro piloto basará su éxito en cuatro pilares fundamentales alineados con los estándares de la RFEH:

1. **Técnica Individual:** Perfeccionamiento de herramientas existentes y aprendizaje de nuevas habilidades mediante un enfoque analítico.
2. **Concepto y Táctica:** Evolución de lo individual a lo grupal, priorizando la lectura de juego y la toma de decisiones.
3. **Preparación Física y Nutricional:** Programas específicos de fuerza, coordinación y resistencia, complementados con educación en hábitos saludables e hidratación.
4. **Desarrollo Mental:** Trabajo de cohesión grupal, control del estrés competitivo y motivación intrínseca.

Una vez puesto en marcha el centro, pasaremos a detallar la memoria deportiva y metodología utilizada durante el periodo de ejecución de este, durante el año 2025.

El período de trabajo se realizó de marzo a noviembre 2025 en las instalaciones de Hockey Hierba de la Ciudad Deportiva 7 Palmas, debido que el campo de hockey estuvo cerrado de enero a marzo, por lo que esos meses no pudimos trabajar.

Luego de realizar una selección de jugadores con proyección y con los objetivos marcados por la Real Federación Española, realizamos cada semana los lunes, sesiones de 2hs de duración de 19:30hs a 21:30hs en las instalaciones de Hockey del Estadio de Gran Canaria.

En primer lugar, con el preparador físico en donde se puntualizó trabajar la coordinación, la fuerza y la resistencia en el Gimnasio del estadio. Una vez acabada la parte física, se pasaba a la parte específica de palo y bola con el Técnico.

También se contó con entrenamiento específico de porteros con su respectivo entrenador donde se compaginaban entrenos individuales y luego colectivos con el resto del grupo.

Todas las sesiones contaban con la presencia de una fisioterapeuta en todo momento.

En los objetivos marcados de la parte específica de palo y bola, se trabajaron 4 pilares fundamentales:

- 1- JUEGO DE TRANSICIÓN. Trabajo de **TECNICA INDIVIDUAL/COLECTIVA**. Situaciones de juego individual y colectivo, para la valoración de la técnica individual en defensa y ataque, valoración de todas sus técnicas de ejecución.

- **1vs1 Ataque**

Evaluamos y corregimos:

- a. El uso adecuado de las técnicas de eliminación.
- b. Cambio de dirección y de ritmo (coordinación).
- c. Amagues con el cuerpo.
- d. Postura.
- e. Escapes de recepciones con marca.
- f. Reconocimiento de espacios.

- **1vs1 Defensa**

Evaluamos y corregimos:

- a. El uso adecuado de técnicas de quite (momento adecuado para quitar).
- b. Posturas e intensidad (aproximaciones según zonas del campo a defender).
- c. Coordinación de pies/cuerpo/palo (amagues).
- d. Anticipos o Intercepciones (posición defensiva según bola, espacio y contrario).
- e. Fases de la presión a la bola (aproximación/canalización, presión y robo).

• **2vs1 Ataque (superioridad en posesión).**

Evaluamos y corregimos:

- a. Pasar o escapar, ¿Cuándo? (reconocer radio de acción del oponente). Detectar los pases ganadores y espacios para ayudas.
- b. Dominar las ayudas ya sean horizontales, diagonales, verticales.
- c. Amagues de cuerpo y stick.
- d. Pasar y correr (Give&Go).

*IMPORTANTE: Añadiremos de forma progresiva situaciones con más jugadores/as para fomentar el juego en superioridad (3vs2, 4vs3, etc.)

• **1vs2 Defensa (superioridad sin posesión).**

Evaluamos y corregimos:

- a. Comunicación
- b. Presión, canalización, quite
- c. Distancias entre jugador que presiona y el que dobla
- d. Relevos

Recursos: Técnicas defensivas básicas (Ídem 1vs1).

• **2vs2 (igualdad) con ida y vuelta.**

Evaluamos y corregimos:

Ataque:

- a. Generar situaciones de superioridad ante igualdad (de horizontal a vertical, de vertical a diagonal)
- b. Pasar y correr (fijar contrario)
- c. Eliminar al contrario (sin ensuciar jugada)
- d. Conexión entre pasador/receptor (timing, desmarques, contacto visual)

Defensa:

- a. Presión sobre la bola

- b. Leer juego para trabajar anticipos/intercepciones
- c. Seguir al jugador con bola en caso de que juegue a pasar y correr (posturas defensivas).

2- JUEGOS REDUCIDOS. Trabajo de elección de **GESTOS TECNICOS** adecuados según situación y TOMA DE DECISIONES. Situaciones de juegos reducidos para valoración de pase y recepción, así como la toma de decisión y cambios de rol.

JUEGOS REDUCIDOS

- Trabajos en igualdad, Superioridad/inferioridad, según cantidad de jugadores/as y espacio (3vs3,4vs3,4vs4,5vs4, 5vs5).

Evaluamos y corregimos:

Ataque:

- a. Generar situaciones de superioridad ante la igualdad (paso y voy, eliminación de contrario, juego posicional dinámico)
- b. Sacar provecho del jugador libre en superioridad (agrandar campo ancho y largo, mover la bola y no conducir, reconocer al jugador/a libre)
- c. Conexión de pasador - receptor (timing, desmarques)
- d. Perfiles en recepciones
- e. Posesión de bola
- f. Aplicación de Técnicas, con bola, adaptadas al juego

Defensa:

- a. Ayudas defensivas
- b. Presión tras pérdida
- c. Aplicación de Técnicas, sin bola, adaptadas al juego
- d. Defensa zonal en inferioridad

3- SITUACIONES DE JUEGO EN EL ULTIMO CUARTO del campo. Trabajo y valoración de **TECNICA INDIVIDUAL**. Situaciones de área donde marcamos las distintas técnicas de definición según zonas de área. Pases-recepciones y definiciones. Variación en las formas de ingreso al área en los últimos 22 metros (conducción y desbordes, pases, bolas divididas, aceleraciones).

SITUACIONES DE JUEGO EN EL ULTIMO CUARTO DEL CAMPO

- En este punto veremos todo lo relacionado con las finalizaciones de jugadas y defensa con sus respectivas técnicas desde las 22 hasta dentro del área.

Evaluamos y corregimos:

Ataque:

- a. Técnicas adecuadas para ingresar al área (desborde x derecha, juego de combinación, juego directo, desvíos como aceleración del juego)
- b. Recepciones y Técnicas de definición adecuadas según zona del área en la que me encuentro
- c. Técnicas de pinches y desvíos
- d. Reconocer zonas importantes que ocupar para definir en zona de 6/8 metros (llegar no estar)
- e. Desarrollar el concepto de zona profunda y ayudas a la T (solo por izquierda)

Defensa:

- a. Comunicación entre jugadores antes de ingreso al área
- b. Defensas dentro del área en situación de desborde (por derecha)
- c. Defensa dentro del área en igualdad y en inferioridad

Todos los objetivos se desarrollaron a través de ejercicios jugados en donde primero se corregían y se incorporaban nuevas técnicas y herramientas de juego para luego poder aplicarlas a las distintas situaciones marcadas.

- 4- **TECNICAS ESPECÍFICAS DEL PENALTY CORNER EN ATAQUE.** Trabajo de **TECNICA INDIVIDUAL** del saque en el PC, la parada y el tiro (golpeo, látigo, arrastrada).

TECNICAS ESPECIFICAS DE PENALTY CORNER

- En este Pilar se trabajará de forma individualizada con análisis de videos y seguimiento continuo, las distintas técnicas utilizadas en el penalty córner en ataque (solo el saque y la parada).

Lo primero de lo que hablamos es del saque del PC, una técnica compleja por su precisión y su velocidad de ejecución. Como se suele decir, sin saque no hay penalty. Hemos detectado desde la RFEH que a medida que han pasado los años, el porcentaje de penaltis mal ejecutados por la gran problemática en el saque, ha hecho que volvamos a

4VS4									
5VS4									
5VS5									
SITUACIONES ULTIMO 1/4:									
Juegos de 22 y área									
TECNICAS DE PC:									
Sacar									
Parar									
Tiros									

OBJETIVOS	OCTUBRE			NOVIEMBRE				
	6-10	####	####	####	3-11	####	####	####
1. TECNICA PASES:								
Empujes								
Látigo								
Golpeo								
Flick								
1. TECNICA RECEPCIONES								
Cerradas								
Abiertas								
Perfiladas								
Con escapes								
1. TECNICAS DEFENSIVAS								
Corredizo (1 y 2 manos)								
Corredizo de presión								
Jab								
Defensa en 3D								
SITUACIONES BASICAS:								
1VS1								
2VS1								
1VS2								
2VS2								
JUEGOS REDUCIDOS:								
3VS3								
4VS3								
4VS4								
5VS4								
5VS5								
SITUACIONES ULTIMO 1/4:								
Juegos de 22 y área								
TECNICAS DE PC:								

Sacar								
Parar								
Tiros								

*En amarillo, los objetivos técnicos/Tácticos trabajados en cada mes.

LISTADO DE JUGADORES/AS CONVOCADOS/AS PARA EL PROYECTO:

<u>Nº</u>	<u>NOMBRE Y APELLIDOS</u>	<u>AÑO NAC.</u>	<u>CLUB</u>
1	MARGA MARTÍNEZ DE MIGUEL	2006	UD TABURIENTE
2	PAULA FERNÁNDEZ BENAZCO	2002	UD TABURIENTE
3	YERUTI PÉREZ CÁRDENAS	2009	UD TABURIENTE
4	LUCIA FALCÓN ARMAS	2007	UD TABURIENTE
5	RAQUEL HOFMEISTER DARIAS	2008	UD TABURIENTE
6	CARLA JUNCO NEGRÍN	2009	UD TABURIENTE
7	SARAH GARCIA RODRÍGUEZ	2011	ARIDAMAN CH
8	ERIC BORRAS MANENT	2008	UD TABURIENTE
9	MARK FERRAN CABRERA	2010	UD TABURIENTE
10	THOMAS FERRAN CABRERA	2012	UD TABURIENTE
11	DANIEL SANTANA MELIAN	2009	UD TABURIENTE
12	MATEO CARDONA REYES	2009	UD TABURIENTE
13	ADRIANA DORRIBO FERNANDEZ	2007	UD TABURIENTE
14	IRENE FRANCISCA MUÑOZ BAREA	2005	UD TABURIENTE

MATERIALES UTILIZADOS:

Para poder llevar a cabo las sesiones, se han utilizado distintos tipos de materiales. En la parte física, discos, mancuernas, keetels, elásticos, bandas, etc.

Respecto a la parte específica, material para entrenar los porteros como guardas, tiras, cajón de rebote, redes, conos, bolas. Para la parte técnica de jugadores, conos de distintos tamaños, bolas, cintas de delimitación y sticks.

La fisioterapeuta contaba con Camilla y botiquín con todo el material necesario.

Todo este material inicial, fue adquirido y justificado durante la subvención obtenida en el año 2024, para el inicio del proyecto.

Y ya en este 2025, la adquisición de material consistió en dotar a los técnicos y jugadores convocados en el proyecto, de uniformidad para que los entrenamientos se desarrollaran con los distintivos corporativos de nuestra entidad y también la del Gobierno de Canarias. Y así como adquisición de material de botiquín para reponer las existencias, cubriendo las necesidades solicitadas por los técnicos.

6. DOCUMENTACIÓN GRAFICA DEL PROYECTO:





**Federación
Canaria
de Hockey**



Gobierno de Canarias
Consejería de Educación,
Universidades, Cultura y Deportes





**Federación
Canaria
de Hockey**



Gobierno de Canarias
Consejería de Educación,
Universidades, Cultura y Deportes





**Federación
Canaria
de Hockey**



Gobierno de Canarias
Consejería de Educación,
Universidades, Cultura y Deportes





**Federación
Canaria
de Hockey**



Gobierno de Canarias
Consejería de Educación,
Universidades, Cultura y Deportes



7. MEMORIA ECONOMICA DE LA ACTIVIDAD:

A continuación, procederemos a detallar la memoria económica ejecutada en este proyecto, donde los primeros gastos realizados son las contrataciones del personal administrativo y técnico para el desarrollo del proyecto, en estos contratos que se extienden en todo el comienzo del proyecto en el año 2024, y continúan en el periodo 2025, que nos atañe en esta justificación.

Por lo que las nóminas presentadas del personal en la justificación son las que se desarrollaron en los meses de marzo a noviembre del 2025, como se explica en el desarrollo deportivo de la actividad.

Presentando en esta subvención, por tanto, las nóminas de la administrativa, del técnico-entrenador, del preparador físico, de la fisio y del técnico de apoyo. Además de los seguros sociales que corresponden para justificar la subvención recibida.

Además de todo ello, se presentan facturas en material, ya que se dota a todos los componentes del staff técnico y a los jugadores convocados de ropa corporativa con el logo de nuestra Federación y del Gobierno de Canarias, para que en los entrenamientos y desplazamientos que realicen estén debidamente uniformados.

Y por último se presenta la factura de un desplazamiento realizado a la visita de otro centro de Tecnificación en Santander.

En el apartado de ingresos, la Federación además de recibir la subvención por lo que presentamos justificación, dota al proyecto de una pequeña cantidad económica inicial para el comienzo del desarrollo de este.

De todo lo expuesto, se presentan las facturas correspondientes en la Sede Electrónica de la Dirección General de la Actividad Física y el Deporte del Gobierno de Canarias, tal como se resume en este cuadro que les mostramos, como resumen económico del desarrollo de la actividad realizada en el proyecto.

GASTOS	
Concepto	Importe año
Sueldos y Salarios Responsable Técnico para creación CTDHockey	9.304,45 €
Apoyo extra Gestión Administrativa para proyecto creación CTDHockey	2.934,22 €
Sueldos y Salarios otros técnicos de apoyo para funcionamiento CTDHockey piloto previo a reconocimiento administrativo del Centro	5.532,31 €
Seg.Soc. Contratos Personal Proyecto	7.266,11 €
Cursos y actividades de formación para preparación de técnicos del futuro CTDHockey	72,18 €
Equipajes, uniformidad y relacionados	528,18 €
Material Deportivo especializado No inventariable para puesta en funcionamiento del CTDHockey	0,00 €
Total coste proyecto	25.637,45 €

INGRESOS	
Concepto	Importe año
Subvención solicitada a DGD Gobierno de Canarias	25.000,00 €
Financiación propia	637,45 €
Otras subvenciones o ingresos	0,00 €
Total Coste del proyecto	25.637,45 €

RESULTADOS	
Concepto	Importe año
Total Ingresos	25.637,45 €
Total coste proyecto	25.637,45 €
Fecha de inicio	01/01/2025
Fecha final	30/11/2025

8. VIABILIDAD Y SOSTENIBILIDAD DEL PROYECTO:

La viabilidad del **centro piloto** se garantiza mediante:

1. **Integración Institucional:** Implicación directa de la RFEH en la supervisión técnica.
2. **Eficiencia de Recursos:** Uso compartido de instalaciones y materiales de última generación.
3. **Seguimiento y Evaluación:** Revisión trimestral de objetivos para adaptar el plan a las necesidades cambiantes del entorno deportivo canario.

9. CONCLUSIONES Y RESULTADOS OBTENIDOS DEL PROYECTO:

La creación del Centro de Tecnificación Deportiva de Hockey en Canarias no es solo una mejora deportiva, sino una necesidad social para los deportistas del archipiélago. Este centro permitirá que el talento canario no tenga que emigrar prematuramente para alcanzar su máximo potencial, posicionando a Canarias como un referente del hockey nacional. Y también que jugadores que vengan de otras partes del territorio nacional encuentren aquí, una complementación técnica adecuada al desarrollo que van a tener en sus carreras deportivas en nuestra Comunidad Autónoma.

Por tanto, durante el 2025, los objetivos alcanzados en este proyecto han sido:

- La formación técnica, táctica, física, nutricional y mental con los jugadores convocados del programa.
- Se consiguió mantener a las personas que ya estaban en procesos de convocatorias en selecciones o proyectos nacionales, lográndose además sumar más personas a estos procesos.

- Dicha lista fue, en este 2025:

<u>Nº</u>	<u>NOMBRE Y APELLIDOS</u>	<u>AÑO NAC.</u>	<u>CLUB</u>	<u>OBS.</u>
1	MARGA MARTÍNEZ DE MIGUEL	2006	UD TABURIENTE	
2	PAULA FERNÁNDEZ BENAZCO	2002	UD TABURIENTE	
3	RAQUEL HOFMEISTER DARIAS	2008	UD TABURIENTE	
4	SARAH GARCIA RODRÍGUEZ	2011	ARIDAMAN CH	NUEVA INCORPORACIÓN
5	ERIC BORRAS MANENT	2008	UD TABURIENTE	NUEVA INCORPORACIÓN
6	IRENE FRANCISCA MUÑOZ BAREA	2005	UD TABURIENTE	NUEVA INCORPORACIÓN

Lo que firmamos en Las Palmas de Gran canaria a 16 de febrero de 2025.

Director Deportivo FCANH

Eugenio Paulón

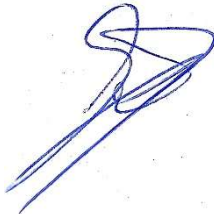

VO. Presidenta FCANH

Rita M^a Mendoza

